

STATISTIK DESA PEMALI 2025

Kecamatan Pemali Kabupaten Bangka
Volume 1, 2025



STATISTIK DESA PEMALI 2025

Kecamatan Pemali Kabupaten Bangka

Volume 1, 2025



STATISTIK DESA PEMALI 2025

Volume 1, 2025

Nomor Publikasi: 1901052005.2501

Ukuran Buku: 21 cm x 29,7 cm

Jumlah Halaman: xi + 15 halaman

Penyusun Naskah:

Desa Pemali

Penyunting:

Desa Pemali

Pembuat Cover:

Desa Pemali

Penerbit:

©Desa Pemali

Pencetak:

Desa Pemali

Sumber Ilustrasi:

Canva

Dilarang mereproduksi dan/atau menggandakan sebagian atau seluruh isi buku ini untuk tujuan komersial tanpa izin tertulis dari Desa Pemali, Kecamatan Sungailiat, Kabupaten Bangka.

TIM PENYUSUN

STATISTIK DESA PEMALI 2025
Volume 1, 2025

Pengarah

Abdul Haziz Hasyim

Penanggung jawab

Abdul Haziz Hasyim

Penyunting

Rosmanto Nata

Pengolah data

Apri Anggoro Pamungkas
Maita
Dwi Subekti

Penulis naskah

Apri Anggoro Pamungkas
Maita
Dwi Subekti

Penata letak

Apri Anggoro Pamungkas

KATA PENGANTAR

Segala puji dan syukur kita panjatkan ke hadirat Tuhan Yang Maha Esa, karena atas rahmat-Nya, publikasi *Statistik Desa Pemali 2025* ini dapat disusun dan diterbitkan. Publikasi ini bertujuan untuk menyediakan data dan informasi statistik dasar yang akurat dan terkini guna mendukung perencanaan dan evaluasi pembangunan di Desa Pemali.

Isi publikasi mencakup berbagai aspek penting seperti geografi, kependudukan, pendidikan, dan ketenagakerjaan. Data bersumber dari hasil pengumpulan langsung maupun dari kerja sama dengan lembaga terkait, dan disusun secara sistematis untuk memenuhi kebutuhan pengguna data, baik masyarakat umum maupun instansi pemerintah.

Kami mengucapkan terima kasih kepada semua pihak yang telah berkontribusi dalam penyusunan publikasi ini. Kritik dan saran dari para pengguna sangat kami harapkan untuk penyempurnaan publikasi di masa mendatang.

Pemali, Juni 2025

**KEPALA
DESA PEMALI**



ABDUL HAZIZ HASYIM

DAFTAR ISI

STATISTIK DESA PEMALI 2025
Volume 1, 2025

	Hal.
KATA PENGANTAR	v
DAFTAR ISI	vii
DAFTAR TABEL	ix
DAFTAR GAMBAR	xi
BAB 1 GEOGRAFI DAN IKLIM	1
BAB 2 KEPENDUDUKAN	5
BAB 3 PENDIDIKAN	10
BAB 4 KETENAGAKERJAAN	13
DAFTAR PUSTAKA	15

DAFTAR TABEL

Hal.

Tabel 1.1 Jumlah Rukun Tetangga Berdasarkan Dusun di Desa Pemali, 2025.....	2
Tabel 1.2 Nama Rukun Tetangga Berdasarkan Dusun di Desa Pemali, 2025.....	3
Tabel 2.1 Jumlah Penduduk Menurut Jenis Kelamin di Desa Pemali, 2022-2024 (jiwa)	5
Tabel 2.2 Jumlah Penduduk Menurut Interval Umur di Desa Pemali, 2022-2024 (jiwa)	6
Tabel 2.3 Jumlah Kepala Keluarga Menurut Kesejahteraan Keluarga di Desa Pemali, 2022-2024 (kepala keluarga)	7
Tabel 2.4 Jumlah Penduduk Menurut Agama di Desa Pemali, 2022-2024.....	8
Tabel 3.1 Jumlah Penduduk Menurut Tingkat Pendidikan Masyarakat di Desa Pemali, 2022-2024 (orang).....	10
Tabel 3.2 Rasio Murid dan Guru Menurut Tingkat Pendidikan di Desa Pemali, 2022-2024.....	11

Tabel 4.1 Jumlah Penduduk Menurut Mata Pencarian Masyarakat di Desa Pemali, 2022-2024 (orang)	13
---	----

DAFTAR GAMBAR

	Hal.
Gambar 1.1 Peta Wilayah Desa Pemali, 2025	1

GEOGRAFI DAN IKLIM

Kondisi geografis dan iklim suatu wilayah memiliki peran penting dalam menentukan karakteristik sosial, ekonomi, dan lingkungan masyarakat yang tinggal di dalamnya. Informasi mengenai letak, luas wilayah, topografi, serta batas-batas administratif menjadi dasar dalam memahami potensi dan tantangan pembangunan wilayah. Dalam konteks ini, Bab 1 menyajikan gambaran umum mengenai kondisi geografis dan iklim Desa Pemali sebagai bagian dari Kecamatan Pemali, Kabupaten Bangka.

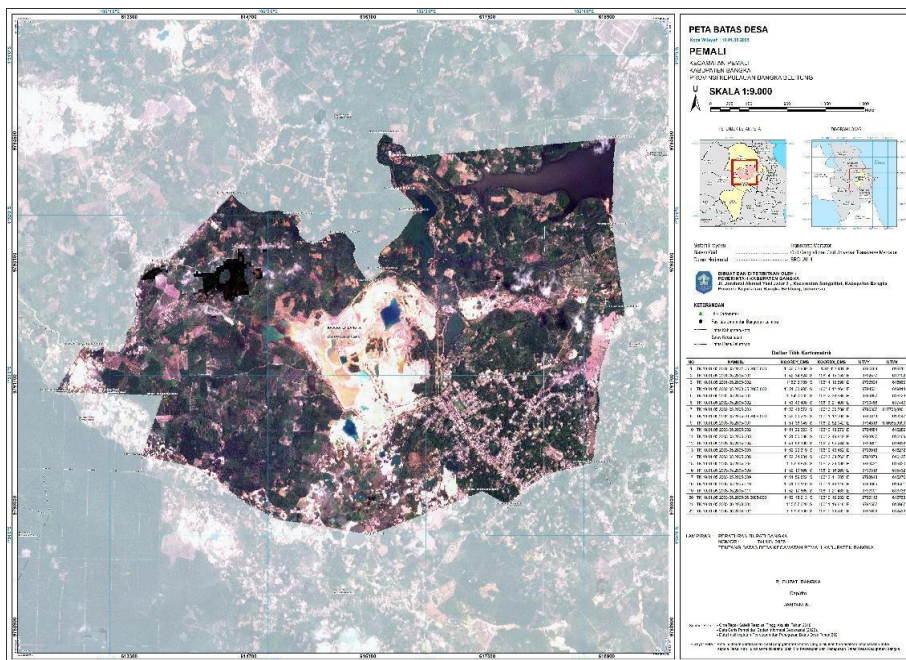

Gambar 1.1 Peta Wilayah Desa Pemali, 2025

Desa Pemali merupakan salah satu wilayah desa di Kecamatan Pemali, Kabupaten Bangka. Secara geografis, Desa Pemali memiliki topografi wilayah berupa dataran rendah yang terletak ± 11 km dari Ibu Kota Kabupaten Bangka dengan luas wilayah $9,88 \text{ km}^2$ dan jarak orbitasi ± 20 menit ke pusat pemerintahan. Desa Pemali berbatasan langsung dengan Desa Penyamun dari sebelah utara, Desa Air Duren dari sebelah selatan, Desa Bukit Layang dari sebelah barat dan Desa Air Ruai dari sebelah Timur.

Tabel 1.1 Jumlah Rukun Tetangga Berdasarkan Dusun di Desa Pemali, 2025

Dusun	Jumlah Rukun Tetangga (RT)
(1)	(2)
Dusun Sumbawa	8
Dusun Taruna Setia	8
Dusun Damkeramat	2
Total	18

Sumber: Profil Desa Pemali

Desa Pemali pada tahun 2025 terdiri dari tiga dusun, yaitu Dusun Sumbawa, Dusun Taruna Setia, dan Dusun Damkeramat. Jumlah Rukun Tetangga (RT) di masing-masing dusun berbeda-beda. Dusun Sumbawa dan Dusun Taruna Setia masing-masing memiliki 8 RT, sementara Dusun Damkeramat memiliki 2 RT. Secara keseluruhan, jumlah RT di Desa Pemali adalah 18. Data ini memberikan gambaran mengenai pembagian wilayah

administrasi di tingkat RT pada masing-masing dusun dalam Desa Pemali.

Tabel 1.2 Nama Rukun Tetangga Berdasarkan Dusun di Desa Pemali, 2025

Dusun	Rukun Tetangga (RT)
(1)	(2)
Dusun Sumbawa	RT 001 Dusun Sumbawa
	RT 002 Dusun Sumbawa
	RT 003 Dusun Sumbawa
	RT 004 Dusun Sumbawa
	RT 005 Dusun Sumbawa
	RT 006 Dusun Sumbawa
	RT 007 Dusun Sumbawa
	RT 008 Dusun Sumbawa
Dusun Taruna Setia	RT 001 Dusun Taruna Setia
	RT 002 Dusun Taruna Setia
	RT 003 Dusun Taruna Setia
	RT 004 Dusun Taruna Setia
	RT 005 Dusun Taruna Setia
	RT 006 Dusun Taruna Setia
	RT 007 Dusun Taruna Setia
	RT 008 Dusun Taruna Setia
Dusun Damkeramat	RT 001 Dusun Damkeramat
	RT 002 Dusun Damkeramat

Sumber: Profil Desa Pemali



Dusun Sumbawa memiliki 8 RT yang diberi nama RT 001 hingga RT 008 Dusun Sumbawa. Dusun Taruna Setia juga memiliki 8 RT dengan penamaan dari RT 001 hingga RT 008 Dusun Taruna Setia. Sementara itu, Dusun Damkeramat memiliki 2 RT, yaitu RT 001 dan RT 002 Dusun Damkeramat. Penamaan RT mengikuti urutan numerik dan disesuaikan dengan nama dusun masing-masing, yang menunjukkan struktur administrasi yang tertata rapi di Desa Pemali.

BAB 2

KEPENDUDUKAN

Desa Pemali merupakan salah satu desa yang memiliki jumlah penduduk yang banyak di Kecamatan Pemali. Desa Pemali memiliki peranan penting di Kabupaten Bangka dari segi jumlah penduduk dan aktivitas sosial ekonomi serta turut berkontribusi dalam penyelenggaraan pelayanan publik dan menjadi titik sentral berbagai kegiatan masyarakat.

Tabel 2.1 Jumlah Penduduk Menurut Jenis Kelamin di Desa Pemali, 2022-2024 (jiwa)

Jenis Kelamin	Tahun		
	2022	2023	2024
(1)	(2)	(3)	(4)
Laki-laki	2.167	2.232	2.284
Perempuan	2.124	2.185	2.230
Total	4.291	4.417	4.514

Sumber: Profil Desa Pemali

Berdasarkan Tabel 2.2, jumlah penduduk Desa Pemali menunjukkan tren peningkatan selama periode tiga tahun terakhir, yaitu dari tahun 2022 hingga 2024. Pada tahun 2022, jumlah penduduk tercatat sebanyak 4.291 jiwa, kemudian meningkat menjadi 4.417 jiwa pada tahun 2023, dan kembali mengalami kenaikan menjadi 4.514 jiwa pada tahun 2024. Jika dilihat berdasarkan jenis kelamin, penduduk laki-laki selalu

mendominasi jumlah penduduk setiap tahunnya. Pada tahun 2024, jumlah penduduk laki-laki tercatat sebanyak 2.284 jiwa, sedangkan penduduk perempuan sebanyak 2.230 jiwa. Selisih antara jumlah penduduk laki-laki dan perempuan cenderung konsisten dari tahun ke tahun. Peningkatan jumlah penduduk ini mencerminkan adanya pertumbuhan penduduk yang relatif stabil di Desa Pemali selama periode tersebut.

Tabel 2.2 Jumlah Penduduk Menurut Interval Umur di Desa Pemali, 2022-2024 (jiwa)

Interval Umur	Tahun		
	2022	2023	2024
(1)	(2)	(3)	(4)
0 - 17 Tahun	1.233	2.762	2.297
18 - 56 Tahun	2.504	804	1.091
57 Tahun ke Atas	554	851	1.126
Total	4.291	4.417	4.514

Sumber: Profil Desa Pemali

Data pada tabel 2.2 menunjukkan bahwa jumlah penduduk usia 0–17 tahun sempat meningkat tajam pada 2023, namun mengalami penurunan pada 2024. Sebaliknya, kelompok usia 18–56 tahun justru mengalami penurunan signifikan pada 2023 sebelum kembali naik pada 2024. Sementara itu, jumlah penduduk usia 57 tahun ke atas terus meningkat dari tahun ke tahun. Pola ini mengindikasikan adanya dinamika demografis yang perlu dicermati, terutama terkait distribusi usia produktif dan lansia.

Tabel 2.3 Jumlah Kepala Keluarga Menurut Kesejahteraan Keluarga di Desa Pemali, 2022-2024 (kepala keluarga)

Kategori Kesejahteraan	Tahun		
	2022	2023	2024
(1)	(2)	(3)	(4)
Keluarga Pra Sejahtera	181	232	257
Keluarga Sejahtera I	510	511	536
Keluarga Sejahtera II	398	368	395
Keluarga Sejahtera III	212	208	208
Keluarga Sejahtera III Plus	-	3	3
Total	1.301	1.322	1.399

Sumber: Profil Desa Pemali

Kepala keluarga di Desa Pemali dibagi dalam lima kategori kesejahteraan yaitu keluarga pra sejahtera, keluarga sejahtera I, keluarga sejahtera II, keluarga sejahtera III, dan keluarga sejahtera III plus. Pada tabel 2.3 menunjukkan peningkatan jumlah kepala keluarga di Desa Pemali dari 1.301 pada tahun 2022 menjadi 1.399 pada tahun 2024. Kategori Keluarga Sejahtera I merupakan yang terbanyak, yaitu 536 keluarga pada tahun 2024. Jumlah Keluarga Pra Sejahtera juga mengalami kenaikan dari 181 menjadi 257 keluarga. Sementara itu, Keluarga Sejahtera II dan III relatif stabil, dan pada tahun 2024 mulai tercatat Keluarga Sejahtera III Plus sebanyak 3 keluarga. Perkembangan ini menunjukkan adanya perubahan komposisi tingkat kesejahteraan keluarga di Desa Pemali selama tiga tahun terakhir.

Tabel 2.4 Jumlah Penduduk Menurut Agama di Desa Pemali, 2022-2024

Agama yang Dianut	Tahun		
	2022	2023	2024
(1)	(2)	(3)	(4)
Islam	3.964	4.092	4.189
Kristen	52	52	52
Katholik	33	33	33
Hindu	-	-	-
Budha	163	161	161
Konghucu	79	79	79
Kepercayaan Kepada Tuhan YME	-	-	-
Aliran Kepercayaan Lainnya	-	-	-
Total	4.291	4.417	4.514

Sumber: Profil Desa Pemali

Mayoritas penduduk Desa Pemali menganut agama Islam, dengan jumlah mencapai 4.189 jiwa pada tahun 2024. Jumlah tersebut mengalami peningkatan dari 3.964 jiwa pada 2022 dan 4.092 jiwa pada 2023. Agama Kristen dan Katolik masing-masing dianut oleh 52 dan 33 orang, serta tidak mengalami perubahan selama tiga tahun terakhir. Jumlah penganut agama Budha juga relatif stabil, yaitu 163 orang pada 2022 dan 161 orang pada 2023 dan 2024. Adapun penganut agama Konghucu tercatat sebanyak 79 orang setiap tahun. Tidak terdapat penganut agama Hindu, Kepercayaan kepada Tuhan YME, maupun aliran kepercayaan lainnya selama



periode 2022–2024. Data ini mencerminkan keberagaman keyakinan yang dianut oleh masyarakat Desa Pemali dalam suasana yang harmonis.

BAB 3

PENDIDIKAN

Pendidikan merupakan salah satu aspek penting dalam pembangunan masyarakat. Tingkat pendidikan penduduk dapat mencerminkan kualitas sumber daya manusia di suatu wilayah. Dalam konteks ini, data pendidikan penduduk Desa Pemali yang disajikan untuk memberikan gambaran mengenai perkembangan jenjang pendidikan yang telah dicapai oleh masyarakat.

Tabel 3.1 Jumlah Penduduk Menurut Tingkat Pendidikan Masyarakat menurut Jenis Kelamin di Desa Pemali, 2024 (orang)

Tingkat Pendidikan	Jenis Kelamin	
	Laki-laki	Perempuan
(1)	(2)	(3)
Tamat SD/Sederajat	214	210
Tamat SMP/Sederajat	244	181
Tamat SMA/Sederajat	560	489
Tamat D1-D3	25	44
Tamat S1/DIV	70	94
Tamat S2	2	1
Tamat S3	2	-
Total	1.117	1.019

Sumber: Profil Desa Pemali

Tabel 3.1 menggambarkan jumlah penduduk Desa Pemali tahun 2024 yang menyelesaikan jenjang pendidikan menurut jenis kelamin. Ada sebanyak 1.117 penduduk laki-laki telah menyelesaikan pendidikannya hingga tingkat S3 dan sebanyak 1.019 penduduk perempuan menyelesaikan pendidikannya sampai tingkat S2. Jika dilihat dari tingkat pendidikan yang ditamatkan, penduduk Desa Pemali lebih banyak menyelesaikan pendidikan sampai tingkat SMA/Sederajat yaitu sebanyak 560 penduduk laki-laki dan sebanyak 489 penduduk perempuan.

Tabel 3.2 Jumlah Sarana Prasarana Pendidikan di Desa Pemali, 2024 (unit)

Tingkat Pendidikan	Jumlah
(1)	(2)
Perpustakaan Desa	1
Gedung Sekolah PAUD	3
Gedung Sekolah TK	1
Gedung Sekolah SD	2
Gedung Sekolah SMP	1
Gedung Sekolah SMA	-

Sumber: Profil Desa Pemali

Pada Desa Pemali terdapat sarana prasarana berupa gedung sekolah dan perpustakaan desa. Terdapat Sekolah PAUD sebanyak 3 unit yang berada di Taruna Setia dan TK di Dusun Sumbawa. Kemudian untuk Sekolah Dasar (SD) berada di



Dusun Taruna Setia dan Dusun Sumbawa. Sedangkan Sekolah Menengah Pertama (SMP) berada di Dusun Taruna Setia. Desa Pemali juga memiliki perpustakaan desa yang dapat digunakan oleh masyarakat umum. Perpustakaan ini berada di Kantor Desa Pemali.

BAB 4

KETENAGAKERJAAN

Ketenagakerjaan merupakan salah satu aspek penting dalam melihat kondisi sosial ekonomi masyarakat suatu wilayah. Jenis pekerjaan yang ditekuni penduduk, baik di sektor formal maupun informal, mencerminkan tingkat produktivitas, kesejahteraan, serta potensi ekonomi desa. Masyarakat Desa Pemali memiliki mata pencaharian yang beragam, mulai dari pegawai negeri, wiraswasta, hingga yang bekerja di sektor pertanian.

Tabel 4.1 Jumlah Penduduk Menurut Empat Mata Pencaharian Terbanyak Masyarakat di Desa Pemali, 2022-2024 (orang)

Mata Pencaharian	Tahun		
	2022	2023	2024
(1)	(2)	(3)	(4)
PNS dan TNI/Polri	102	101	101
Swasta	30	19	19
Wiraswasta	269	158	225
Pertanian	92	88	88
Total	493	366	433

Sumber: Profil Desa Pemali

Penduduk yang bekerja di sektor PNS dan TNI/Polri ada sebanyak 101 orang di tahun 2024. Kemudian ada sebanyak 19 orang yang bekerja di sektor Swasta pada tahun 2023 dan 2024.



Ada sebanyak 225 orang yang bekerja di sektor Wiraswasta pada tahun 2024 yang mana mengalami peningkatan dibanding tahun sebelumnya. Sedangkan pada sektor pertanian ada sebanyak 88 orang yang bekerja di sektor ini.



DAFTAR PUSTAKA

- Undang-undang (UU) Nomor 16 Tahun 2019 tentang Perubahan atas Undang-undang Nomor 1 Tahun 1974 tentang Perkawinan (Indonesia). Dikutip tanggal 7 Oktober 2024. <https://peraturan.bpk.go.id/Details/122740/uu-no-16-tahun-2019>.
- Desa Pemali. 2022. *Profil Desa Pemali 2022*. Bangka: Desa Pemali.
- Desa Pemali. 2023. *Profil Desa Pemali 2023*. Bangka: Desa Pemali.
- Desa Pemali. 2024. *Profil Desa Pemali 2024*. Bangka: Desa Pemali.



Desa Pemali

Jalan Gatot Subroto, Pemali
33255

A large, colorful 3D sign spelling out 'DESA PEMALI' in capital letters. The letters are in various colors: D (red), E (yellow), S (blue), A (green), P (red), E (yellow), M (blue), A (green), L (yellow), and I (red). The sign is set against a background of a monument and trees. The monument is a tall, white, stylized structure with a circular top. The trees are green and leafy. The sky is blue with some clouds. The overall scene is outdoors.